

➤ **Los hispanos forman el grupo más grande de los niños de California.**

California tiene a más de nueve millones de niños menores de 18 años. De éstos, un 43 por ciento es hispano, un 38 por ciento es blanco, un 12 por ciento es asiático, un 6 por ciento es afroamericano y un poco más de 1 por ciento es indio americano. Entre los adultos, los blancos son el grupo más grande con un 51 por ciento; los hispanos son el segundo grupo más grande con un 29 por ciento.

➤ **Casi la mitad de los niños del estado tiene un padre nacido en el extranjero.**

Aunque sólo un 8 por ciento de los niños nació en el extranjero, un 49 por ciento tiene al menos un padre que nació fuera de los Estados Unidos—casi tres veces más alto que en el resto de la nación. La mayoría de estos niños es hispana (65 por ciento) o asiática (21 por ciento).

➤ **Un treinta por ciento de los niños no vive con ambos padres.**

La mayoría de estos niños (72 por ciento) vive con su madre. Sin embargo, una fracción substancial vive con su padre (17 por ciento) o con otro pariente (10 por ciento). Muy pocos están en hogares sin ningún pariente (1 por ciento). Entre los niños afroamericanos, más de la mitad no vive con ambos padres.

➤ **Muchos niños viven en familias con bajos niveles de educación.**

Casi un 40 por ciento de los niños vive en familias donde el adulto con el nivel más alto de educación no asistió a la universidad. Un diecisiete por ciento está en familias donde el adulto más educado no acabó la escuela superior, comparado con un 10 por ciento para el resto de la nación.

➤ **La brecha en ingresos para las familias con niños ha aumentado.**

Entre 1979 y 2001, los ingresos para las familias de altos ingresos aumentaron en un 22 por ciento, de \$100,850 a \$122,700 (ajustado para inflación en dólares de 2001). A través del mismo periodo, los ingresos para las familias de bajos ingresos se redujeron por un 11 por ciento, de \$14,450 a \$12,900. El ingreso promedio se redujo por un 8 por ciento, de \$46,750 a \$43,150 (vea figura).

➤ **Aunque la tasa de pobreza de niños ha disminuido, permanece alta.**

La tasa de pobreza de niños cayó substancialmente de una alta de 28 por ciento en 1994 a 16 por ciento en el 2001. No obstante, permaneció bastante más arriba de la tasa de 1969 de 11 por ciento. De los niños pobres, un 45 por ciento vive con ambos padres, un 44 por ciento vive en una familia donde al menos un miembro trabaja a tiempo completo, y sólo un 26 por ciento recibe asistencia pública.

➤ **La pobreza de niños varía substancialmente a través de los condados de California.**

Al momento del Censo del 2000, la tasa de pobreza de niños en California fue de 19 por ciento. La tasa fue más alta en el condado de Tulare con un 33 por ciento y casi tan alta en los condados de Alpine, Fresno y Modoc. Los Ángeles, el condado más grande, tuvo una tasa de pobreza de niños de 25 por ciento. En contraste, menos de un 10 por ciento de los niños pobres en los condados de El Dorado, Marin, Placer, San Mateo, Santa Clara y Sonoma.

Tendencias de Ingresos para las Familias de California con Niños, 1979-2001

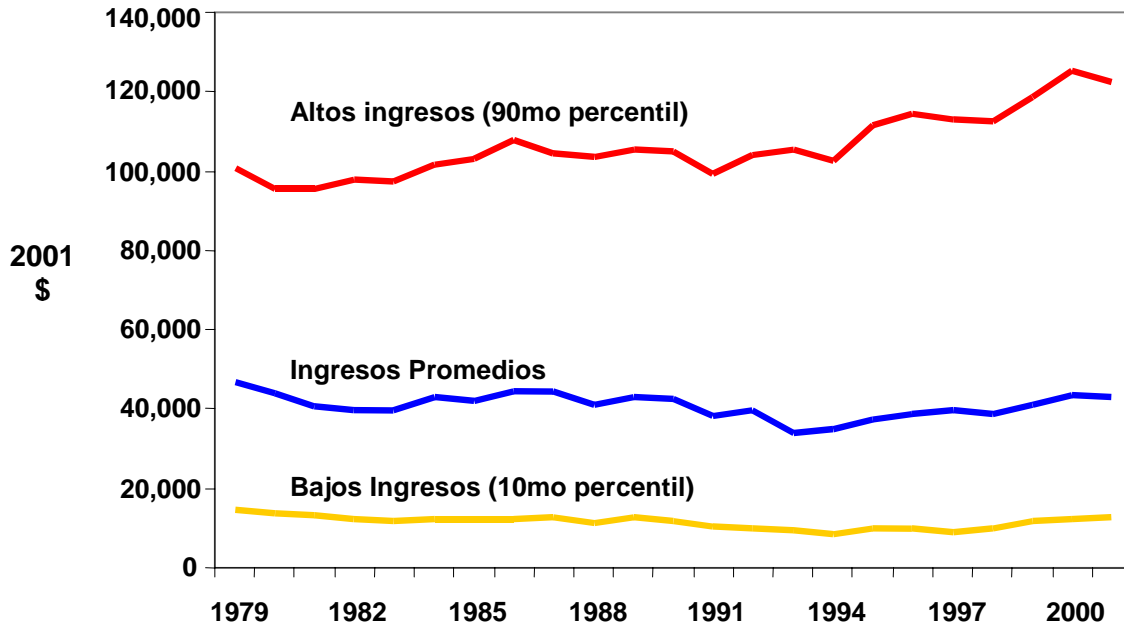

Pobreza y Asistencia Pública para Niños en California, 2001

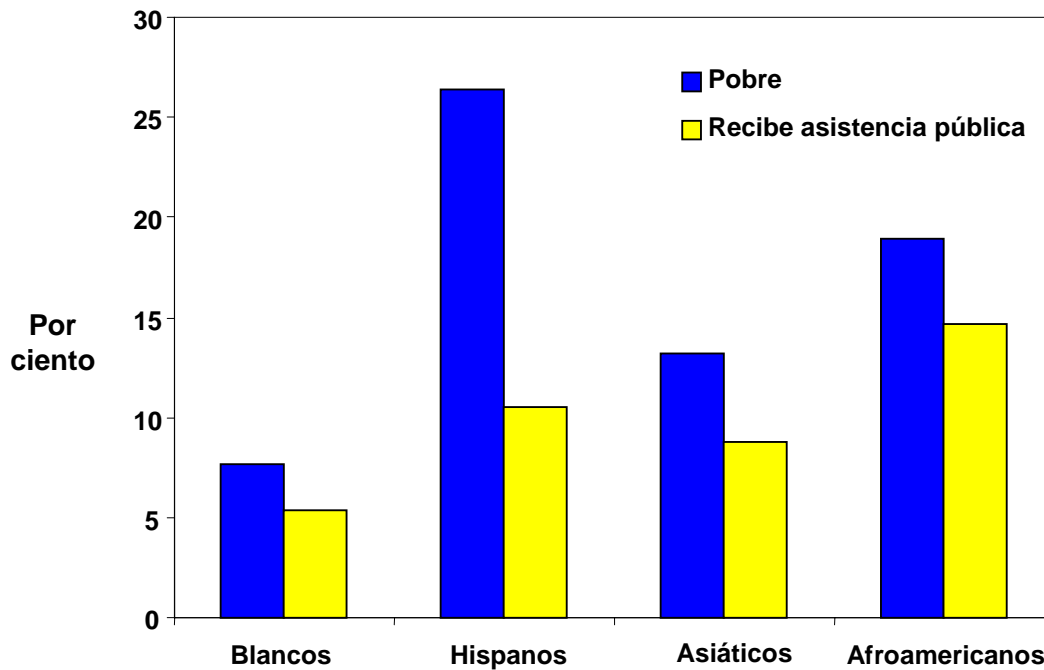

Fuente: Cálculos del PPIC basados en el Censo del 2000 y la Encuesta de Población Actual de Marzo.